

## Reserva de Biósfera Yabotí

Fue creada por la ley N° 3041 de la Cámara de Diputados de la Provincia.

La reserva de Biósfera se halla ubicada en los departamentos de San Pedro y Guaraní, comprendiendo los municipios de San Pedro y el Soberbio. Esto es la zona centro este de la provincia de Misiones. En la parte este limita con el Brasil y comprende gran parte del estado de Santa Catarina y parte del Estado de Río Grande Do Sul, donde se encuentra el parque Estadual Do Turvo en su límite con Misiones, sobre el Río Uruguay, a la altura de los Saltos del Moconá. La reserva de Biósfera de Yabotí está constituida por 119 lotes, en su mayoría de propiedad privada. Quedan incluidas dentro de ésta reserva al Parque Provincial Moconá y la reserva de Esmeralda, ambos de dominio del estado Provincial. La superficie que ocupa dicha reserva es de aprox. 253.773 has; cubriendo en su mayor parte un relieve de serranías. En el interior de Yabotí, se encuentra la reserva Esmeralda con unas 30.000 has aproximadamente, al sur está ubicado el parque provincial del Moconá.



## Misiones: denuncian la tala de árboles en una zona protegida en la reserva Yabotí

La Fundación para la Defensa del Ambiente (FUNAM) denunció la tala de árboles en una zona declarada como reserva ecológica, en el este de Misiones, donde además vive una etnia aborígen.

Un comunicado de FUNAM sostiene que "una empresa está destruyendo una parte de la Reserva Yabotí, el único sustento de vida de una cultura que sólo recientemente entró en contacto" con nuestra cultura.

El texto señala que "la empresa Moconá Forestal S.A. taló recientemente más de un centenar de árboles de gran porte en la tierra de los Mbya Guaraní, en la Reserva de Yabotí (300 kilómetros al este de Posadas)".

El titular de la organización ambientalista, Raúl Montenegro, admitió que la compañía cuenta con autorización del gobierno provincial, pero sostuvo que la medida se basa en normas "obsoletas, que ignoran el funcionamiento de la selva".

Sobre los indígenas que habitan el lugar, advirtió que hay familias y niños que sufren "y que pueden morir por la falta de los árboles medicinales que se llevó la empresa", y porque "su hogar selvático se derrumbó".



26 de septiembre de 2008

## ¿Quiénes son los M-bya Guaraní?

Publicado por Criadero D'Angelo

Los M-bya Guaraní son un antiguo pueblo selvático de raíces amazónicas. Actualmente, en Misiones, Argentina, tienen 74

## Archivos principales

- ▼ 2008 (3)
- ▼ septiembre (3)
- Reserva de Biósfera Yabotí
- Nuestras conclusiones
- ¿Quiénes son los M-bya Guaraní?



## Visitas

5 2 0 8

contador de visitas



## Datos personales

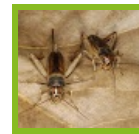

Criadero  
D'Angelo

Posadas, Misiones,  
Argentina

Ver todo mi

perfil



## El apeo ilegal de madera nativa arrasa la selva de la Biósfera Yabotí



Integrantes de Gendarmería detectan anomalías con maderas de ley.



## Una nueva esperanza, El bailarín Castaño



Luego de 47 años sin noticias, el bailarín castaño, una especie en peligro de extinción, ha sido redescubierto para la Argentina en un predio que pronto se convertirá en un nuevo parque provincial, formando parte de la Reserva de la Biósfera Yabotí. El bailarín castaño es un pequeño pájaro de 12 cm. El macho tiene una corona negra y pico y patas bien amarillas.



## La realidad pesa...

comunidades y una población total, aproximada de 3 mil personas. Su cultura es tan rica como la biodiversidad de la selva Paranaense donde han vivido, utilizaron y protegieron desde siempre.

Dentro de la Reserva de la Biosfera de Yabotí (con una extensión de 6.500 hectáreas), en la selva Paranaense, existen 4 aldeas indígenas, todas ellas pertenecientes a la gran etnia guaraní, en las cuales residen 10 comunidades de la parcialidad de M-bya Guaraní y alrededor de 120-130 familias. Allí obtienen sus alimentos, plantas medicinales y materiales de construcción.

¿Cuál es su situación?

Desde siempre que están pidiendo por sus derechos y por los desmontes en Yabotí, pero recién en el año 2006-2007, el gobierno empezó a darle la ayuda necesaria y la tala de árboles se redujo a un 50%. Según el comentario de algunos de los Guaraníes, dicen que veían salir alrededor de 25-30 camiones con árboles por días y actualmente entre 5 - 10 camiones de por medio, todo de forma ilegal.

Las aldeas más accesibles o cercanas, son las que más beneficiadas por parte del gobierno, al recibir viviendas, agua potable, energía eléctrica rural, paneles solares, entre otras cosas.

Las más lejanas o menos accesibles tienen viviendas primitivas, reciben alimento, ayuda social, entre otras cosas. También, se está trabajando para que en las aldeas tengan agua potable y salitas de enfermería.

Por parte de la educación, algunas aldeas están cercas de escuelitas y las que no lo están, reciben educación familiar.

Los Guaraníes siempre estuvieron, están y estarán luchando por la flora y fauna, en contra de los desmontes, preservar la selva nativa se convierte en un pedido irremediable de ayuda y eso está incluido en sus derechos, de esta forma damos algunos detalles de la triste realidad que supera en mayor proporción a medida que pasa el tiempo, la degradación del suelo y la apropiación de la tierra por parte de extranjeros.

**0 comentarios**



23 de septiembre de 2008

### **Nuestras conclusiones**

Publicado por Criadero D'Angelo

Llegamos a la conclusión de que el gobierno no se preocupa de el estado de los Guaraníes al permitir la tala de árboles dentro de la reserva de Biósfera de Yabotí, por más que estos estén reclamando sus derechos desde hace mucho tiempo y recién en los años 2006 y 2007 el Estado les empezó a brindar ayuda y redujeron la tala de árboles a un 50%. También se notan los cambios de clima en la selva. Un ejemplo claro es el Lapacho, que floreció antes de tiempo ya que florece en el verano y en este caso floreció en el invierno.

Pensamos que si el gobierno y la sociedad se preocuparan más por el estado de la reserva de biósfera de Yabotí y por la situación de desamparo e impotencia de los Guaraníes, se podrían organizar charlas para tratar el tema, se podrían brindar más beneficios a los Guaraníes, se podrían multar a las empresas taladoras de árboles nativos con sumas más altas de dinero o con clausuras momentáneas.

**6 comentarios**



### **Reserva de Biósfera Yabotí**

Publicado por Criadero D'Angelo

RESUMEN

De acuerdo a los estudios realizados por E. Brown en 1978, la reserva de la Biosfera de Yabotí se sitúa sobre las regiones geomorfológicas de la meseta central preservada y la de relieve montañosa fuertemente disectado. Consiste en una planicie de relieve ondulado, que constituye el dorso central de la provincia de Misiones. Ésta abarca 272.500 ha. De Misiones. Relieve montañoso fuertemente disectado, que



Denuncian la caza ilegal del yagareté. La muerte de un yagareté a manos de cazadores foráneos en un establecimiento privado de Esquina, en el sur de Corrientes, motivó a la Secretaría de Medio Ambiente de la Nación a denunciar la explotación turística del denominado servicio de cacería asegurada. -CORRIENTES, ARGENTINA.-



### **Encuestas**

Responda las siguientes preguntas con sinceridad, ya que nuestra intención es saber que sabe usted.



**Antes de que Usted visite este blogg ¿tenía conocimiento de la reserva?**

**¿Conoce Usted en qué Departamento de Misiones queda ubicada la reserva?**

**Indique qué opción se ajusta más a la problemática actual de la reserva**

**¿Por qué cree Usted**

ocupa el sector centro-este de la reserva. Se caracteriza por presentar un relieve escarpado inclinado, causado en parte por la disectación de la Meseta central preservada.

La selva Misionera tiene todas las características de las Selvas Lluviosas Cálidas del Mundo: bioma típico de zonas de elevada temperatura y humedad sin fluctuaciones marcadas y sin una estación seca definida. Se caracteriza por su masa boscosa de 20 a 30 metros de altura integrada por gran variedad de especies vegetales. Se pueden identificar en ella varias capas de vegetación con abundantes lianas (isipó) y epífitas (plantas que viven sobre otras). Las abundantes lluvias, fuertes rocíos nocturnos, pocas fluctuaciones en la temperatura sumadas a elementos esenciales para la vida como luz solar, calor y agua disponibles hacen que la naturaleza produzca las formas vivientes más exuberantes.

#### DELIMITACIÓN DEL PROBLEMA

Las reservas de Biósferas fueron concebidas como una importante innovación en el manejo de los recursos naturales, proporcionando una estructura capaz de relacionar el manejo directamente con las necesidades de la comunidad. Su principal objetivo es fomentar una relación equilibrada entre la población y su entorno natural y así satisfacer las necesidades humanas a través de la promoción del desarrollo ecológicamente sustentable.

En 1970 la UNESCO inició el proyecto "el hombre y la biosfera" (MAB), que tenía como objetivo conciliar la mentalidad y el uso de los recursos naturales, esbozando el concepto actual de desarrollo sostenible. Como parte de ese proyecto se seleccionarían áreas geográficas representativas de los diferentes hábitat del planeta, abarcando tanto ecosistemas terrestres como marítimos. Esas áreas se conocen como reservas de la biosfera. En 1976 se establecieron las primeras reservas de Biósfera, Luquillo e islas vírgenes en los Estados Unidos, y la reserva Baños del Este.

En 1974 un equipo de trabajo de (MAB), definió los tres siguientes objetivos de las reservas de Biósfera:

- 1) Conservar para su utilización presente y futura, la diversidad e integridad de las comunidades bióticas de plantas y animales en los ecosistemas naturales y seminaturales y salvaguardar la diversidad genética de las especies de las que depende la evolución permanente de estas.
- 2) Establecer zonas de investigación ecológica y ambiental.
- 3) Proporcionar facilidades para la educación y la formación.

Actualmente, Yabotí cuenta con dos problemas importantes:

A) La tala de árboles que dañan al medio ambiente:  
Una empresa forestal taló recientemente más de centenar de árboles de gran porte en la tierra de los M-byá Guaraní, en la Reserva de la Biosfera de Yabotí, 300 Km. al este de la ciudad de Posadas. La tala de árboles se lleva a cabo por la aplicación de las normas obsoletas. Las normas, ignoran el funcionamiento de la selva y perjudican a la salud de las comunidades indígenas. Se cree que salen alrededor de 5 a 10 camiones por día. La madera abastece a las industrias de aserraderos, laminado, terciado, fábricas de viviendas de maderas, entre otras cosas. Asegura Javier Villalba, representante de los M-byá Guaraní, y cacique.

B) El daño al hábitat de los Guaraníes producto de la excesiva tala de árboles:

Los aborígenes denuncian tala indiscriminada dentro de la Reserva Biosfera Yabotí. Queda solo un 5% de la selva Paranaense en la región y un 33% en la provincia de Misiones. La empresa que desmonta a la Biosfera es "Moconá Forestal Sociedad Anónima" y ya han talado 4 lotes. La Reserva es conocida por la UNESCO (Organización de las Naciones Unidas para la Educación, la Ciencia y la Cultura) como una de las pocas áreas fundamentales para preservar el equilibrio ecológico que queda en nuestra región.

**19 comentarios**



[Página principal](#)

¿Por qué cree usted que existe ese problema?

**Según Usted ¿Quiénes son los principales afectados por la problemática planteada?**

**Otros blogs**



[Ideando Argentina  
Movilización del 13 de  
Septiembre de 2012](#)



[El agro Misionero  
El Güembé o Philodendron  
bipinnatifidum, una planta de  
muy buen gusto](#)



[Todos los estrenos del cine  
en descarga directa y  
totalmente gratis...  
películas Series y Animes](#)



[Tus Descargas Full home](#)



